

2023年度 Web出願ダイジェストブック〔概要版〕 (総合人間学科)

- こども教育専攻（2年課程）
- リハビリテーション学専攻（3年課程）
 - 作業療法学課程
 - 理学療法学課程
- 看護学専攻（3年課程）

2021年4月 男女共学化

この資料は、2023年度入試の概要を記しています。
出願時は、7月末頃までに発行する「Web出願ガイドブック（確定版）」
を確認して、出願してください。
(ただしAO入試のエントリーについてはこのガイド表記の通り
です。)



学校法人 西大和学園

白鳳短期大学
HAKUHO COLLEGE

2022年4月発行

本学の教育

建学の精神

科学技術の進歩は多くの未知を解明し、私たちの生活に豊かさや安楽を与えてくれた一方で、自然環境の破壊や生活環境の激変が、新たな危機と不安を私たちの心にもたらしつつある。科学技術の進展と高度成長を支えた過去の教育に欠けていたのは、「人間とは何か」という根本的な洞察である。今、必要とされるのは既知の知識の体系ではなく、「自己とは何か」という真摯な問いかけと、総体としての人間を洞察する、柔軟かつ鋭敏な感受性にほかならない。

また、現在は国境を越えた人間と情報のやりとりが日常化し、「国際化」がしきりに叫ばれている。しかし、わが国における「国際化」とは、明治以来、単なる「西洋化」を意味している場合が多かったのではないだろうか。真の国際化を達成するためには、まず自己を知り、自己の属する文化を学ばなければならない。日本の歴史・文化・芸術等に対して深い理解をもち、その上で他者、すなわち異文化との対話をくりかえすことによって、初めて国際人と呼ばれるにふさわしい資格を身につけることができると考える。こうした認識のもとに、私たちは白鳳女子短期大学(現白鳳短期大学)を創設した。白鳳とは、学び舎の位置する大和盆地に、かつて国際性豊かな芸術文化を实らせた白鳳時代から取った名称である。この名には私たちの文化の源流をたずねる意味と同時に、未来の蒼穹にはばたく鳳たらんとする祈願がこめられている。

「自己をみつめ、他者を知る」真の国際人を養成することが、私たちの願いである。一層の激動が予想される新世紀にあたって、白鳳女子短期大学(現白鳳短期大学)は、地球上のいかなる場所にあっても真を愛し、善を求め、美を願う人間を育成せんとする希求の、ささやかな礎石たらんとする思いをもって歩んでまいりたい。

教育の理念

国づくりは人づくり。人づくりは教育。

教育の目的

社会の要請に応え得る人材の育成。

教育の目標

- ・豊かな人間性
- ・グローバルな視野
- ・高いコミュニケーション能力
- ・高度な専門的知識

育成する人物像

「ディプロマポリシー」

- (1) 自ら課題を見つけ、学び、考え、主体的に判断・行動できる。
- (2) 多様な価値観と個性を認め、偏りのないものの見方ができる。
- (3) 自らを律しつつ、他人と協調し、他人を思いやる心を持つことができる。
- (4) 高度な専門的知識と技術を有し、社会に貢献できる。

アドミッションポリシー(求める学生像)

こども教育専攻

- (1) 保育・教育に興味・関心があり、学ぶ意欲と向上心を持つ学生。
- (2) 地域や社会の一員として、貢献しようとする意識を持つ学生。
- (3) 良心に従い、温かい思いやりと心を持ち、他人との円滑な交流を好んでできる学生。
- (4) 目標に向けて努力する学生。

リハビリテーション学専攻 作業療法学課程 理学療法学課程

- (1) セラピストの仕事に魅力を感じる学生。
- (2) 人を思いやり、相手の立場に立って物事を考えることのできる学生。
- (3) 人とのコミュニケーションが好きで、仲間と協力し合うことのできる学生。
- (4) 自己を律することができ、根気よく努力できる学生。

看護学専攻

- (1) 人々の健康を支えるという側面から問題意識を持ち、看護の実践に取り組む高い志を持つ学生。
- (2) 相手を思いやり、周囲と協力していく姿勢を持つ学生。
- (3) 物事に対し、確かな考えや意見を持つ学生。
- (4) 柔軟な発想と論理的思考力の基礎となる学力を有する学生。

INDEX

Web出願の方法	P 1
入学試験について	P 3
総合型選抜（AO入試）	P 5
学校推薦型選抜（公募制推薦入試）	P 9
特別選抜（ファミリー入試・社会人等特別入試）	P 10
学生納入金	P 11
学費の延納等、奨学金等、保育士修学資金貸付事業	P 12

入学試験等を変更する場合は、随時、本学ホームページ又は出願後のマイページで公表します。出願、受験の際は、それぞれを確認してください。

Web出願(エントリー)の方法

白鳳短期大学では、すべての入試において、手続きが簡単で便利な「Web出願」を採用しています。

準備

事前準備

- ①インターネット環境の準備
インターネットに接続されたパソコン、スマートフォン、タブレットなどを用意してください。
- ②必要書類の準備
出願する入試区分の要項に記載の出願手続きを確認してください。
※調査書、推薦書などは高校内等で発行までに時間がかかる場合があります。出願期間までに準備することをお勧めします。
- ③デジタル写真の準備
事前にデジタルカメラやスマートフォン等で撮影したデジタル写真を用意し、登録に使用する端末に保存しておいてください。
証明写真等の写真の現物を撮影したものを使用しても構いません。この場合、鮮明な画像であるものに限り、Web出願登録時にアップロードしてください。

写真の詳細

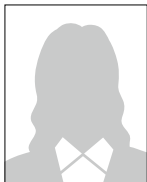

- JPGもしくはPNGファイルで5MB以内のもの
試験当日、受験生本人である(写真の縦横のサイズは問いません)ことがわかる写真であること
背景無地・上半身・正面・脱帽
不鮮明なものは不可
- ・めがねが反射している
 - ・前髪で目元が見えない
 - ・人物特定がしにくい等

※入学時、期日までに学生証の写真の提出手続きがない場合は、出願時の写真を学生証の写真とします。

- ④メールアドレスの準備
出願登録時にはメールアドレスが必要です。普段利用しているものを準備してください。

STEP 1

白鳳短期大学のホームページにアクセス



白鳳短期大学のホームページにアクセスし、Web出願バナーをクリックしてください。
(出願期間にバナーをホームページに表示します)

<https://www.hakuho.ac.jp>

出願手続メールアドレスを登録してください。

↓
登録したメールアドレスに概ね15分以内に本学から出願フォームを送信します。



STEP 2

出願内容を入力・確認



出願登録フォームの入試選択画面で出願する入試区分と志望する専攻を選択してください。
ただし、各入試において出願開始日の10:00まではその入試区分を選択することができません。
また、出願最終日の17:00までに入学検定料の支払いや必要書類送付などすべての手続きを完了する必要があります。なるべく早めに手続きを行ってください。

↓
受験者情報入力画面に必要な事項を正確に入力してください。

↓
名前に「常用外漢字」「旧字体」が含まれる場合は「常用漢字」で入力してください

写真はファイルを選択すると最終の入力内容確認画面で確認できます。

↓
入力最終の確認画面で写真の確認や貼り替えができます

入力内容確認画面で修正があれば「戻る」ボタンで修正してください。修正がなければ「送信」してください。

↓
入学検定料の支払い以降は出願内容の変更・訂正ができません

STEP 3

入学検定料の支払い



入学検定料支払い方法を選択

↓
入学検定料支払い

↓
入金確認ご連絡 / 出願手続完了メール

クレジットカードを選択すると
引き続きの画面で

- ・カード番号
 - ・有効期限
 - ・セキュリティコード
- を入力してください。
すぐに入金確認メールが
届きます。

コンビニ支払を選択すると
登録したメールアドレスに
・お客様番号
・確認番号 が届きます。
これをメモして指定した
コンビニの店頭端末機か
レジでお支払いください。
当日中に入金確認メール
が届きます。

ペイジーを選択すると
登録したメールアドレスに
・収納機関番号
・お客様番号
・確認番号 が届きます。
これをメモして
ペイジー対応金融機関ATMか
インターネットバンキングで
お支払いください。
金融機関の翌営業日中に
入金確認メールが届きます。

クレジットカード、コンビニ、ペイジーそれぞれ手数料が必要です。
金額を確認して各自ご負担ください。

STEP 4

入力した内容を控える

01234

受験者情報を送信して入学検定料を納入すると出願完了メールが届きます。そのメールには確定したエントリー番号や受験番号、登録したメールアドレス、マイページへのログインアドレス・パスワードなどを記しています。正確にメモしておいてください。これらは志願者個人用「マイページ」に入るための入力項目となり、最終の入学手続きまで必要なので大切に保管してください。

本学は受験票を発行していません。入試当日は受験番号のメモを持参してください。
プリンターがあればマイページから受験番号確認書を印刷することができます。

STEP 5

調査書等の出願書類を送付【Web出願期間最終日の必着】



マイページから宛名ラベルを印刷して封筒に貼り、必要書類(調査書等)を封入し、郵便局の窓口から下記の
送付先に簡易書留・速達で郵送してください。

※郵送書類がすべて入る封筒[参考サイズ:長形3号(23.5cm×12cm)・角形2号(33.2cm×24cm)等]を準備してください。

※出願写真は郵送ではありません。

※必要書類(調査書等)の詳細は出願を希望する入試の出願書類を参照してください。

※送付ラベルを使用しない(できない)場合は、封筒に「受験(エントリー)番号」、「郵便番号」、「住所」、「受験者氏名(漢字・カナ)」、「封入書類名」を必ず明記してください。

送付先 | 〒636-0011 奈良県王寺町葛下1-7-17 白鳳短期大学 入試広報本部 出願受付係宛

※普通郵便は土・日・祝は配達されません。

出願に関する注意事項

○入学検定料の入金後に、出願内容を変更することはできません。

○必ず各期間内に手続き等を終えてください。提出書類は期日までに到着するよう郵送してください。

なお、一度提出された書類等は、事由にかかわらず返還しません。

出願完了

STEP 6

合格発表と入学手続き



合格発表もマイページで行います。各入試の合格発表日の13:30頃に、「マイページ」(本学から送付した出願手続完了メールにも記載)へアクセスして、「登録したメールアドレス」・「生年月日」・「パスワード(手続完了メールで通知したパスワード)」を入力してください。合格者には入学手続きの方法や合格者入学説明会の日程、提出書類などを案内します。入学手続き金(入学金)は入学検定料と同じ納入方法を案内しますので、必ず期間内に手続きを済ませてください。(出願手続き、入学手続き等については、7月頃発行する「Web出願ガイドブック【確定版】」で確認をしてください。)

マイページログインURL https://hakuho.g-sb.net/my_login/

Web出願に関するお問い合わせ先

※出願に関する問合せは、受験生本人(保護者や高校の先生ではなく)が連絡してください。

白鳳短期大学 入試広報本部 出願受付係 TEL.0745-32-7890 E-mail admission@hakuho.ac.jp

受付時間 平日9:00~18:00/土曜日9:00~13:00

Web出願は24時間登録可能ですが、入力操作のお問い合わせなどを考慮して、本学受付時間内の出願登録をおすすめします。

入学試験について(予定) 出願時は7月末頃までに発行する「Web出願ガイドブック[確定版]」を確認してください。 (ただしAO入試についてはこの表記の通りです。)

2023年度入学試験のポイント

1 NEW 大和大学編入型入試を導入	2 NEW 旧特技推薦入試の 手続きを簡素化	3 1教科で受験できる	4 過去問は7月下旬公表予定
この入試方式で入学し、本学が指定する編入条件等を満たせば、本学系列の大和大学に編入ができます。 <small>(詳細は9ページへ)</small>	AO入試(特技推薦型)として刷新。部活動等の取り組みを評価(1次選考免除)。エントリー者が活動記録を記入し、そのままネットで提出できます。 <small>(詳細は5ページへ)</small>	リハビリテーション学専攻、看護学専攻において『1教科型(希望者選択受験)』を出願できます。(ただし、2教科型を必須受験) <small>(詳細は9ページへ)</small>	本学ホームページで前年度問題がダウンロードできます。(申込制) ※公表はダウンロードページ掲載問題のみ ※赤本[教学社刊]は過去2年間の問題を掲載予定

学科	専攻・課程等			総合型選抜	学校推薦型選抜		特別選抜	一般選抜	合計	
	専攻	課程	性別		専願	併願				
総合人間学科	こども教育専攻	2年課程	男女 共学	30名	45名	専願 35名 併願 10名	10名程度	25名	100名	
	リハビリテーション学専攻	作業療法学課程		3年課程	8名	15名	専願 12名 併願 3名	2名程度	7名	30名
		理学療法学課程		3年課程	10名	20名	専願 15名 併願 5名	3名程度	10名	40名
	看護学専攻	3年課程		—	60名	専願 50名 併願 10名	5名程度 <small>社会人等特別入試のみ</small>	40名	100名	

※上記定員にはグループ校の大和大学からの併願合格者を含みます。
 ※特別選抜の募集人員は一般選抜の募集人員に含みます。
 ※学力等を考慮し、各入試の合格者数が募集人員を下回る場合があります。

2023年度入試日程

種別	出願区分	エントリー期間	選考日 集合時間 〔試験開始時間〕	結果通知日	出願期間	提出書類締切	入試日	合格発表日	入学金 納入締切
総合型選抜(AO入試)	1次選考	第1期	6/2(木)10:00~ 6/18(土)	6/18(土) 9:30 〔当日発表〕	6/23(木) 13:30頃WEB発表	—	—	—	—
		第2期	6/24(金)10:00~ 7/9(土)	7/9(土) 9:30 〔当日発表〕	7/14(木) 13:30頃WEB発表				
		第3期	7/15(金)10:00~ 8/3(水)	8/3(水) 9:30 〔当日発表〕	8/9(火) 13:30頃WEB発表				
		第4期 (2次選考同日)	8/10(水)10:00~ 9/3(土)	9/3(土) 9:30 〔当日発表〕	9/8(木) 13:30頃WEB発表				
	2次選考	第1~3期	1次選考 結果通知日15:00~ 8/24(水)17:00	8/27(土) 8:30 〔9:00〕	9/1(木) 13:30頃WEB発表	—	—	—	—
	入試	第1~4期	—	—	—	9/6(火)10:00~ 9/15(木)17:00	9/16(金) 必着	出願手続きのみ ※来学不要	9/27(火) 13:30頃WEB発表
・特技推薦型 ・スタンダード型	1次・2次入試同日選考	第5期	10/3(月)10:00~ 1/31(火)17:00	随時	随時	随時	随時	随時	随時
	第6期	2/1(水)10:00~ 随時	随時	随時	随時	随時	随時	随時	随時

※大和大学出願型は第6期のみ募集します。
 ※第1期~第6期を予定していますが、募集人員に達した場合、本学のホームページでの公表をもってその後のエントリー受付を終了します。

2023年度 入試日程

学校推薦型選抜 (指定校制) 推薦入試 (予定)	出願期間	提出書類締切 (必着)	入試日 集合時間 〔試験開始〕	合格発表日	入学金納入締切
	9/6(火)10:00~10/6(木)17:00	10/7(金)	10/22(土) 8:30〔9:00〕	10/27(木) 13:30頃 WEB発表	11/4(金) 23:59

学校推薦型選抜 (公募制) 推薦入試 (予定)	出願区分		出願期間	提出書類締切	入試日 集合時間 〔試験開始〕	合格発表日	入学金納入締切
	前期日程	こども教育専攻	10/1(土)10:00~ 10/19(水)17:00	10/20(木) (必着)	10/22(土) 8:30〔9:00〕	10/27(木) 13:30頃WEB発表	11/4(金) 23:59
		リハビリテーション学専攻 看護学専攻			10/22(土) 9:00〔9:30〕		
	後期日程	こども教育専攻	11/19(土)10:00~ 12/7(水)17:00	12/8(木) (必着)	12/10(土) 8:30〔9:00〕	12/15(木) 13:30頃WEB発表	12/24(土) 23:59
リハビリテーション学専攻 看護学専攻		12/10(土) 9:00〔9:30〕					

特別選抜 (ファミリー入試) (社会人等) 特別入試 (予定)	出願区分		出願期間	提出書類締切 (必着)	入試日 集合時間 〔試験開始〕	合格発表日	入学金納入締切		
	A日程	こども教育専攻							
		リハビリテーション学専攻 看護学専攻							学校推薦型選抜(公募制推薦入試)前期日程と同一
	B日程	こども教育専攻							学校推薦型選抜(公募制推薦入試)後期日程と同一
		リハビリテーション学専攻 看護学専攻							
	C日程								一般選抜前期日程と同一
	D日程								一般選抜中期日程と同一
E日程		一般選抜後期日程と同一							

一般選抜 (予定)	出願区分	出願期間	提出書類締切 (必着)	入試日 集合時間 〔試験開始時間〕	合格発表日	入学金納入締切
	前期日程	公募制推薦入試の選考方法と同じ方法で実施を予定しています。詳しくは 7月末頃発行する「Web出願ガイドブック〔確定版〕」で確認をしてください。 (7月末頃までに、ホームページで公表予定)				
	中期日程					
	後期日程					

※予定と表記がある入試について、7月末発行予定のWeb出願ガイドブック〔確定版〕にて、確定を公表します。

総合型選抜（AO入試）

1次選考エントリー
2次選考エントリー以降

併願
専願 ※エントリー料は不要

本学のAO入試は「スタンダード型」「特技推薦型(旧：特技推薦入試)」「大和大学出願型(出願時期は2月・3月)」があり、受験生は自身に適した出願型式で出願できます。

まず1次選考で、オープンキャンパスの体験レポート(感想文)から、本学各専攻の専門分野に対する興味・関心の強さや専門職をめざす目的意識の高さなどを総合的に評価します。2次選考では面接等を行い本学が求める学生像への適合や志望度の高さなどを評価します。(ただし、大和大学出願型は1次・2次選考はなく、出願のみになります)

1. 対象専攻

こども教育専攻
リハビリテーション学専攻(作業療法学課程・理学療法学課程)

NEW

AO入試が更に充実

- ・旧特技推薦入試がAO入試として存続
活動記録の作成をエントリー者自身がし、そのままWEBで提出できます。
(提出は4月15日(金)10時から)
- ・大和大学出願型を導入
大和大学を出願した時の成績を本学の入試の成績として利用できます。

※エントリー方法

(1) エントリーの注意事項

1次のエントリーは他学との併願は可能です。その後の手続きからは専願になります。
※AO入試は第1期～第5期までを予定していますが、募集人員に達した場合、本学のホームページでの公表をもってその後のエントリー受付を終了します。

(2) エントリー条件

左ページ「2. エントリー・出願の流れ(手順)」に記載の通りです。

(3) エントリーの方法

「スタンダード型」「特技推薦型」の場合

- ①1次エントリー
本ガイド3ページにあるエントリー期間内に本学Web出願サイトから「総合型選抜(AO入試 スタンダード型・特技推薦型)」を選択してエントリーしてください。
- ②2次エントリー
マイページで1次選考結果を確認のうえ、本ダイジェストブック3ページにあるエントリー期間内にマイページから「総合型選抜(AO入試)」を選択してエントリーしてください。
※出願時と同様

「大和大学出願型の場合」

2月・3月に本学Web出願サイトから「総合型選抜(AO入試 大和大学出願型)」を選択して出願してください。

◆エントリー条件

- 本学のアドミッションポリシー(求める学生像)を理解し、下記のいずれかの条件を満たす者
- ①高等学校もしくは中等教育学校を2022年3月に卒業した者および2023年3月卒業見込みの者
 - ②2003年4月2日以降に生まれ、通常の課程による12年の学校教育を修了した者および2023年3月修了見込みの者
 - ③2003年4月2日以降に生まれ、学校教育法施行規則第150条の規定により、高等学校を卒業した者と同等以上の学力があると認められた者および2023年3月末までにこれに該当する見込みの者

2. 選考方法

選考区分	選考方法	専・併 (検定料)	必要書類
1次選考 ※免除要件は下段参照	「体験レポート」 オープンキャンパス等で模擬講義等を体験し、その体験レポートを提出 ※「(各自用意した)メモ用紙」と「本学の大学案内」に限り、持ち込み可能です。	併願可 (エントリー料不要)	提出書類なし
2次選考	「面接」	専願のみ (エントリー料不要)	
入試	こども教育専攻	専願のみ (検定料必要)	調査書 (在籍または出身高等学校等の学校長が3カ月以内に作成し厳封したもの)
	リハビリテーション学専攻		

「面接」の形式は出願状況により試験当日の面接試験の説明時に、「個人面接」「集団面接(ディスカッション型ではありません)」のいずれかの型式をするか、発表します。

※1次選考免除要件

- (1) 特技推薦入学型でエントリーし、活動記録を提出し認められた者。
- (2) こども教育専攻のみ 全国高等学校家庭科保育技術検定(2級以上)その他幼児教育・保育に関する資格等を取得の場合は、1次選考を免除します。この場合は、1次選考エントリー前に、手続き方法を本学ホームページの問合せフォーム(受験・入学用)で確認してください。

3. エントリー・出願の流れ（手順）

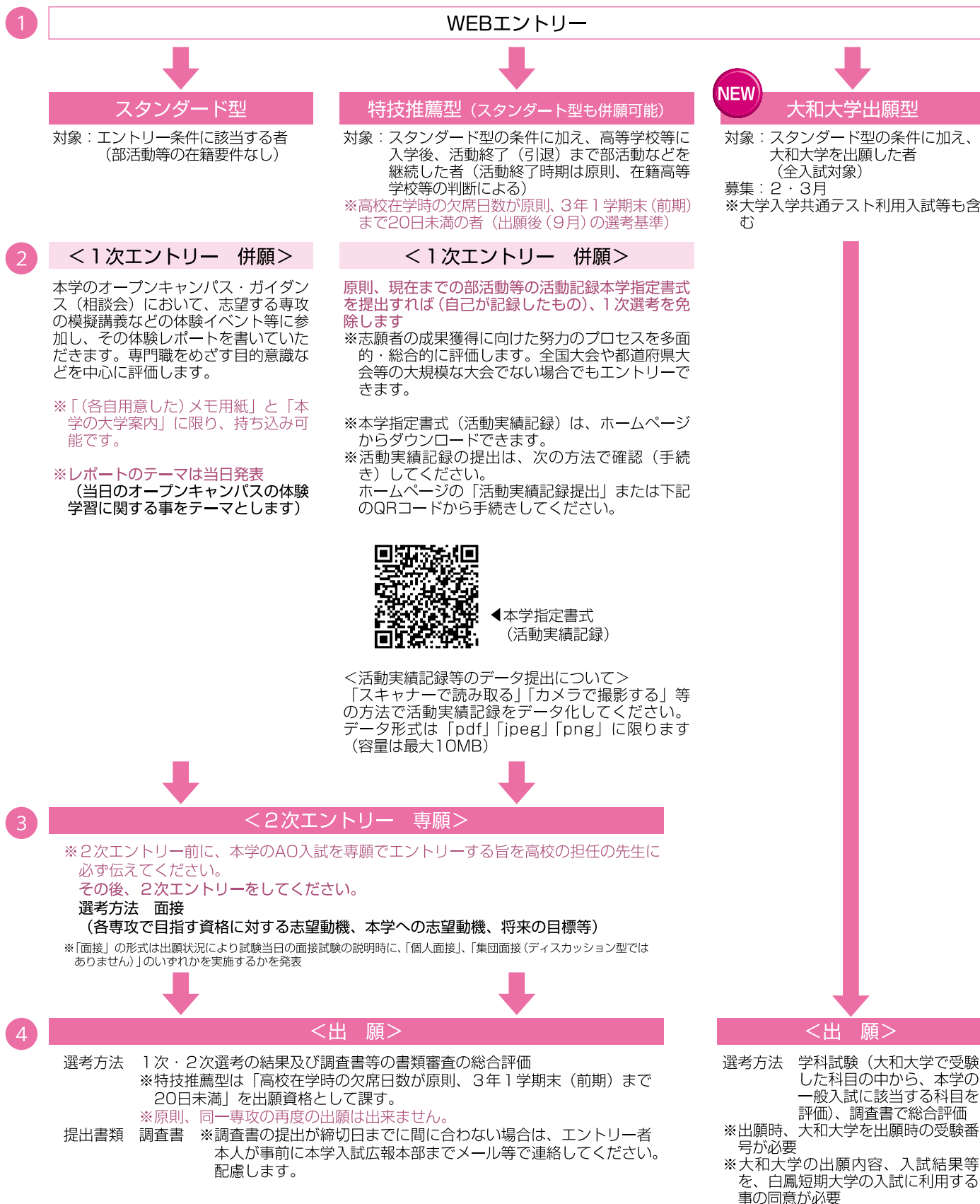

次ページへつづく

4. 出願手続き（予定）

出願資格

エントリー後、出願資格を得た者（大和大学出願型は、大和大学で出願した者）

出願資格を確認した後、本ダイジェストブック3ページにある出願期間内にマイページから出願してください。

その際に入学検定料(30,000円)を納入してください。

※納入された入学検定料は出願変更、受験辞退、無資格出願等、事由にかかわらず返還しません。

※提出した書類等は、事由にかかわらず返還しません。

※同年度内に再受験はできません。

5. 入試日・合格発表

入試日程等は、本ダイジェストブック3ページを確認してください。

6. 入学手続き等について

7月末頃発行する「Web出願ガイドブック〔確定版〕」で確認をしてください。

よくある質問

Q 1. 総合型選抜（AO入試）を出願後、本学の学校推薦型選抜（指定校制）に変更する事は可能ですか。

A 1. まず、高等学校（担任の先生）に変更が可能か確認してください。

高等学校が変更を許可すれば、変更を認めます。

その場合、再度、出願が必要になります（既に支払われた検定料は返金できません）。

Q 2. スタンダード型と特技推薦型はどちらが合格について有利ですか。

A 2. 基本的に有利不利はありません。

（特技推薦型は、提出された資料をもとに1次選考を免除できるメリットがあります）

このメモページは、1次選考時のメモ用紙として使用することができます。

MEMO



A series of 20 horizontal dashed lines provided for writing notes.

学校推薦型選抜（公募制推薦入試）専願・併願

1. 対象専攻

全専攻



大和大学編入型入試を導入

この入試方式で入学し、本学が指定する編入条件等を満たせば、本学系列の大和大学に編入ができます。

1教科で受験できます

リハビリテーション学専攻、看護学専攻において『1教科型（希望者選択受験）』を出願できます。（ただし、2教科型を必須受験）

一般選抜について

公募制推薦入試の選考方法と同じ方法で実施を予定しています。詳しくは、7月頃発行する「Web出願ガイドブック〔確定版〕」で確認をしてください。

2. 出願資格

本学のアドミッションポリシー（求める学生像）を理解し、在籍または出身学校の学校長から人物・学力ともに優れているとして推薦を受けた者で、次の条件のいずれかを満たす者

- ①高等学校もしくは中等教育学校を2022年3月に卒業した者および2023年3月卒業見込みの者
- ②2003年4月2日以降に生まれ、通常の課程による12年の学校教育を修了した者および2023年3月修了見込みの者
- ③2003年4月2日以降に生まれ、学校教育法施行規則第150条の規定により、高等学校を卒業した者と同等以上の学力があると認められた者および2023年3月末までにこれに該当する見込みの者

3. 選考方法

選考区分	試験教科等・時間・配点		合計点
学科試験	こども教育専攻	基礎教養試験 「英語」、「数学」、「国語」から1教科選択（試験当日） （50分 配点100点）	こども教育専攻 180点 リハビリテーション学専攻 280点 看護学専攻 *試験方式ごとに、総合的に評価をします。
		大和大学教育学部3年次編入型方式 基礎教養試験 「英語」、「数学」、「国語」から1教科選択（試験当日） （50分 配点100点）	
	リハビリテーション学専攻 看護学専攻	基礎教養試験 『2教科型（必須受験）』 「英語」、「数学」、「国語」から2教科選択（試験当日） （配点各100点）試験時間は計100分	
		『1教科型（希望者選択受験）』 2教科型の受験科目の中で高得点科目を200点満点として評価	
面接試験	各専攻共通	面接 約10分 配点50点	
書類審査	各専攻共通	調査書の全体の学習成績の状況（評定平均値）×6 配点30点	

「面接」の形式は出願状況により試験当日（学科試験等がある場合はその後）「個人面接」、「集団面接（ディスカッション型ではありません）」のいずれを実施するか、発表します。

<基礎教養試験について>

1. 主に教科書の基礎レベルの学力定着を問う試験です。
2. 試験範囲は、以下のとおりです。
 - 国語…主に『国語総合（古文・漢文を除く）』
 - 数学…主に『数学I、数学A』（中学校までの学習内容も含む）
 - 英語…主に『コミュニケーション英語I、英語表現I（聞き取り試験は含まない）』
3. 選択式を中心とし、一部記述式を出題する場合があります。

<こども教育専攻の大和大学教育学部3年次編入型方式について>

この試験に合格し、次の条件をすべて満たせば、大和大学教育学部初等幼児教育専攻に3年次編入ができます（定員5名程度）。

- ・編入コースに在籍すること
- ・こども教育専攻を卒業すること
- ・卒業時に小学校教諭二種免許状を取得すること
- ・学業成績が概ね上位3分の1以上であること
- ・大学に進学後、教員採用試験の受験を志望する者
- ・本学が認めた者

*当該編入型は定員に達した場合、出願受付を終了します。

<リハビリテーション学専攻の大和大学保健医療学部4年次編入型について>

この試験に合格し、次の条件をすべて満たせば、大和大学保健医療学部の同系統の専攻（理学療法専攻又は作業療法専攻）に4年次編入ができる様に予定をしております（定員5名程度）。

- ・リハビリテーション学専攻理学療法課程又は作業療法課程を卒業すること
- ・卒業時にそれぞれの課程で取得可能な国家試験に合格し免許を取得すること
- ・学業成績が概ね上位3分の1以上であること
- ・本学が認めた者

*届出予定、内容は予定であり変更する場合があります

*当該編入型の定員に達した場合、出願受付を終了します

4. 出願手続き、入学手続き等について

7月末頃発行する「Web出願ガイドブック〔確定版〕」で確認をしてください。

特別選抜（ファミリー入試）専願・社会人等特別入試

特別選抜（ファミリー入試）専願 ※学費等の優遇はありません

この入試は、本学の建学の精神に深い理解を示す卒業生・在校生の兄弟姉妹、卒業生の子女を受け入れることによって、本学独自の学風を継承し、発展させるための入試制度です。

1. 対象専攻

こども教育専攻・リハビリテーション学専攻(作業療法学課程・理学療法学課程)

2. 出願資格・要件

本学のアドミッションポリシー(求める学生像)を理解し、次の①～③のいずれかの条件を満たすとともに、④・⑤のいずれかを満たす者

- ①高等学校もしくは中等教育学校を卒業した者および2023年3月卒業見込みの者
- ②通常の課程による12年の学校教育を修了した者および2023年3月修了見込みの者
- ③学校教育法施行規則第150条の規定により、高等学校を卒業した者と同等以上の学力があると認められた者および2023年3月末までにこれに該当する見込みの者
- ④本学の卒業生・在校生の兄弟姉妹、本学卒業生の子女、及びこれらに準じると本学学長が認めた者
- ⑤本学を第一志望として入学を希望する者(合格後、必ず入学する者) ※一専攻一課程のみ出願可能

3. 選考方法

面接(約10分)及び書類審査(調査書等)の総合評価

4. 出願手続き、入学手続き等について

7月末頃発行する「Web出願ガイドブック[確定版]」で確認をしてください。

社会人等特別入試

1. 対象専攻

こども教育専攻
リハビリテーション学専攻(作業療法学課程・理学療法学課程)
看護学専攻

2. 出願資格

本学のアドミッションポリシー(求める学生像)を理解し、2023年4月1日現在年齢が20歳以上で、1年以上社会人としての活動や経験を有しており、次の条件のいずれかを満たす者

- ①高等学校もしくは中等教育学校を卒業した者および2020年3月以前に卒業した者
- ②通常の課程による12年の学校教育を修了した者
- ③学校教育法施行規則第150条の規定により、高等学校を卒業した者と同等以上の学力があると認められた者および2023年3月末までにこれに該当する見込みの者

3. 選考方法

各専攻共通

出願区分	試験型	時間	試験内容	配点	合計点
A日程 B日程	学科型	50分	基礎教養試験 「国語」、「数学」、「英語」から1教科を選択(試験当日)	100点	150点
		約10分	個人面接	50点	
	小論文型	50分	小論文	100点	150点
		約10分	個人面接	50点	
C日程 D日程 E日程	学科型	60分	「国語」、「数学」、「英語」から 1教科を選択(出願時)	100点	150点
		約10分	個人面接	50点	
	小論文型	50分	小論文	100点	150点
		約10分	個人面接	50点	

<A・B日程の基礎教養試験について>

1. 主に教科書の基礎レベルの学力定着を問う試験です。

2. 試験範囲は、以下のとおりです。

- 国語…主に『国語総合(古文・漢文を除く)』
- 数学…主に『数学I、数学A』(中学校までの学習内容も含む)
- 英語…主に『コミュニケーション英語I、英語表現I(聞き取り試験は含まない)』
- 小論文…「当日与えるテーマに対して800字程度で論じる」

3. 選択式を中心とし、一部記述式があります。

※C～E日程の試験範囲については、7月末頃発行する「Web出願ガイドブック[確定版]」で確認をしてください。

学生納入金 (予定)

総合人間学科学費等

(単位 円)

専攻	学年・納入期	入学金	学 費	諸会費	合 計	
こども教育専攻	入学手続時	200,000	0	0	200,000	
	1年	4月	0	282,500	1,500	284,000
		6月	0	282,500	1,500	284,000
		9月	0	282,500	1,500	284,000
		12月	0	282,500	1,500	284,000
		1年合計	0	1,130,000	6,000	1,136,000
	2年	4月	0	282,500	6,000	288,500
		6月	0	282,500	0	282,500
		9月	0	282,500	0	282,500
		12月	0	282,500	10,000	292,500
		2年合計	0	1,130,000	16,000	1,146,000
	計		200,000	2,260,000	22,000	2,482,000
	リハビリテーション学専攻 作業療法学課程 理学療法学課程 共通	入学手続時	200,000	0	0	200,000
		1年	4月	0	382,500	1,500
6月			0	382,500	1,500	384,000
9月			0	382,500	1,500	384,000
12月			0	382,500	1,500	384,000
1年合計			0	1,530,000	6,000	1,536,000
2年		4月	0	382,500	6,000	388,500
		6月	0	382,500	0	382,500
		9月	0	382,500	0	382,500
		12月	0	382,500	0	382,500
		2年合計	0	1,530,000	6,000	1,536,000
3年		4月	0	382,500	6,000	388,500
		6月	0	382,500	0	382,500
		9月	0	382,500	0	382,500
		12月	0	382,500	10,000	392,500
		3年合計	0	1,530,000	16,000	1,546,000
計			200,000	4,590,000	28,000	4,818,000
看護学専攻		入学手続時	200,000	0	0	200,000
		1年	4月	0	367,500	1,500
	6月		0	367,500	1,500	369,000
	9月		0	367,500	1,500	369,000
	12月		0	367,500	1,500	369,000
	1年合計		0	1,470,000	6,000	1,476,000
	2年	3月	0	367,500	6,000	373,500
		6月	0	367,500	0	367,500
		9月	0	367,500	0	367,500
		12月	0	367,500	0	367,500
		2年合計	0	1,470,000	6,000	1,476,000
	3年	3月	0	367,500	6,000	373,500
		6月	0	367,500	0	367,500
		9月	0	367,500	0	367,500
		12月	0	367,500	10,000	377,500
		3年合計	0	1,470,000	16,000	1,486,000
	計		200,000	4,410,000	28,000	4,638,000

※保育士、幼稚園教諭、理学療法士、作業療法士、看護師の資格・免許取得に必要な実習の費用(実習費)は、上記学生納付金に含んでおり、別途の徴収はありません。

※諸会費内訳(年額):学友会費6,000円、同窓会費(卒業年次のみ)10,000円。すべて各会の代理徴収。

学費の延納等について

定められた期日までに授業料等学費が納入できない場合は、「学費延納願」等を提出し、許可を得ることで、納入期限を延期して納入することができます。入学後、事務局受付に相談してください。

奨学金等

返還の必要のないもの

- (1) 国の高等教育の修学支援制度・・・本学は対象機関です。
この新制度の対象となる学生には・・・【1】各大学等の授業料等減免と【2】返還不要の奨学金給付の両面から修学を支援されます。
【1】【2】ともに返還の必要はありません。

		金額
【1】国	授業料・入学金の免除/減額	(世帯の所得金額に基づく区分により決定)
【2】日本学生支援機構	給付型奨学金	月額 38,300 円 / 25,600 円 / 12,800 円 ※自宅通学の場合

※文部科学省「学びたい気持ちを応援します」 <https://www.mext.go.jp/kyufu/>

※日本学生支援機構進学資金シミュレーション <https://shogakukin-simulator.jasso.go.jp/>

- (2) 奨学金
総合人間学科のみ

団体・名称	金額
西村奨学財団	給付型奨学金 月額 60,000 円

※大阪府下に居住 国際相互理解・国際交流に志を有する者

返還が必要なもの

- (1) 奨学金

団体・名称	種類	金額
日本学生支援機構	第1種奨学金	貸与/無利子 月額 20,000、30,000、40,000 円または 53,000 円 (一定の要件あり) から選択 ※自宅通学の場合
	第2種奨学金	貸与/有利子 月額 20,000 ~ 120,000 円から選択

※日本学生支援機構 <https://www.jasso.go.jp>

※奨学金相談センター 0570-666-301

お問い合わせ先

ホームページ

日本政策金融公庫 <https://www.jfc.go.jp/>

教育ローンコールセンター

ナビダイヤル 0570-008656(ハローコール)

営業時間:月～金 9:00～21:00/土 9:00～17:00

※日曜日、祝日、年末年始(12月31日～1月3日)はご利用いただけません。

- (2) 教育ローン

団体・名称	金額
国の教育ローン	教育一般貸付 詳しくは右記にお問い合わせください

保育士修学資金貸付事業

(例) 奈良県の場合(前年度実績)

奈良県の保育士不足を解消するために、保育士資格の取得をめざす学生の修学支援制度です。

奈良県で保育士をめざしている人は、ぜひ検討してください。

令和元年実績

【対象者】

- 奈良県内の保育士養成施設に在学している人
- 養成学校を卒業後、奈良県内の保育所等で5年間継続して保育士をしようと考えている人
- 成績優秀でかつ家庭の経済状況等から貸付が必要と認められる人

【貸付額等の上限】

- 月額 50,000 円 × 2 年間 = 1,200,000 円
- 入学準備金 200,000 円 (初回のみ)
- 就職準備金 200,000 円 (最終回のみ) 合計 1,600,000 円

【貸付金の返還】

- 養成学校を卒業後、1年以内に保育士登録を行い、奈良県内の保育所(指定あり)に5年以上継続して勤務すると貸付金は全額免除されます。
- 上記に該当しない場合は、原則として5年間で返還が必要です(無利子)

※希望の場合は、当該年度の募集内容を確認してください。

各都道府県にも

各都道府県の保育士修学資金貸付事業の有無については、インターネット等で確認してください。また、本学(奈良県)で修学する場合に、その事業が適応されるか、各自でインターネットに表記している各都道府県の問い合わせ先に確認してください。

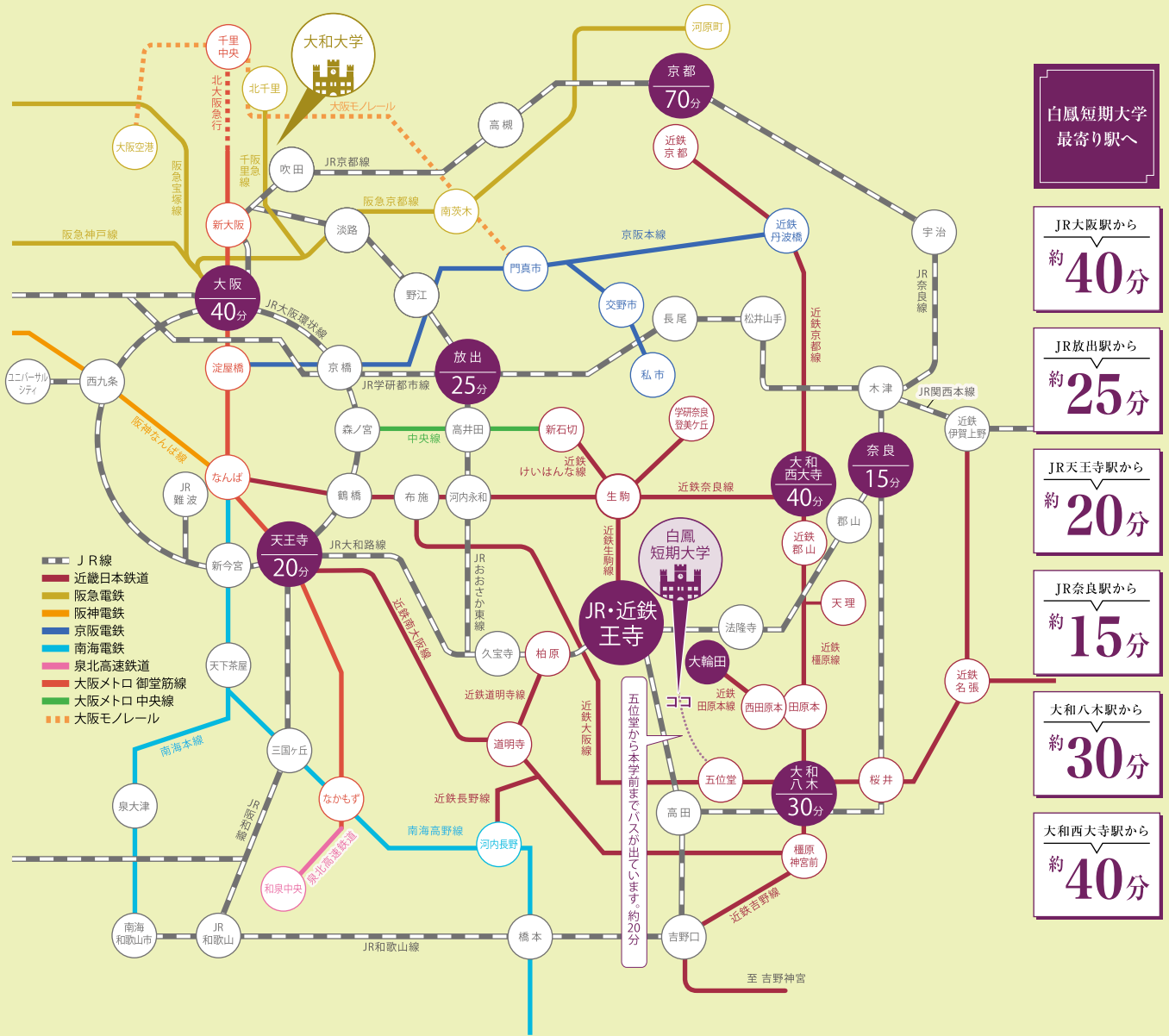

■ JR「王寺」駅から本学まで徒歩の場合



■ JR「王寺」駅から本学までバスの場合

バス情報

- 南口「2番乗り場」で乗車
- バス停「薬井口」で降車
- ▶ 王寺駅から約5分
- ▶ 運賃190円
- ▶ 1時間に約8本
通学時間の朝8時台は1時間に16本

※2022年3月現在

*上記の所要時間は参考です。入試当日はご自身で確認のうえ、早めに来学してください。